КТО ВЛАДЕЕТ ИНФОРМАЦИЕЙ – ТОТ ВЛАДЕЕТ МИРОМ

Окно

16+

23 апреля 2014 г.

№ 17 (976)

http://okno-rm.ru/

Выходит с 1995г. цена договорная

ИНФОРМАЦИОННО - РЕКЛАМНЫЙ ЕЖЕНЕДЕЛЬНИК

OKSYS ОКОННЫЕ СИСТЕМЫ
WWW.OKSYS.RU
ДВЕРИ, ВОРОТА, ЖАЛЮЗИ, ПОТОЛКИ, ЗИМНИЕ САДЫ
ОКНА
ЕДИНАЯ ОКОННАЯ СПРАВОЧНАЯ
8(8342) 30-23-30
ПРЕДЪЯВИТЕЛЮ КУПОНА СКИДКА 7 %
ОФИСЫ В Г. РУЗАЕВКА:
ул. Ленина, д.33 тел.: 8 (8342) 30-86-61
ул. К.Маркса, д.28 тел.: 8 (8342) 30-84-50
реклама

ТЕХНОЛОГИЯ УЮТНЫЙ ДОМ
ОКНА пластиковые
жалюзи
натяжные ПОТОЛКИ
балконные РАМЫ
ДВЕРИ металлические межкомнатные
РОЛЬСТАВНИ
БЫСТРО, КАЧЕСТВЕННО, НЕДОРОГО
т.: 8-905-009-73-73

ОКНА prizma
ЦЕ-НЫ пополам*
г. Саранск ул. Ст. Разина, 44 (8342) 24-00-04
НАТЯЖНЫЕ ПОТОЛКИ
г. Рузаевка Б-р Горшкова, 10 (83451) 2-55-44
Акция действительна на день выхода рекламы. При заказе двух окон скидка на условное окно составляет 50%. Подробности акции уточняйте в офисах продаж.
реклама

КОМПАНИЯ ОКНОГРАД
ПЛАСТИКОВЫЕ ОКНА
REHAU
4-06-36
ЖАЛЮЗИ 500р/кв.м.
НАТЯЖНЫЕ ПОТОЛКИ
Опыт работы 7 лет
ул. К. Маркса, 16а; т.: 8-917-99-72-040

ПРОИЗВОДСТВО НА КРУПНЕЙШЕМ ЗАВОДЕ В ПОВОЛЖЬЕ
ПЛАСТИКОВЫЕ ОКНА
алюминиевые конструкции, рольставни, москитные сетки
Скидки Рассрочка
ВЕСЕННЯЯ АКЦИЯ
3-е стекло в ПОДАРОК!
Акция действительна на день выхода рекламы
ЖАЛЮЗИ новая коллекция
Короткие сроки. Качественный монтаж
Рассрочку предоставляет ПК "Партнер"
г. Рузаевка, ул. Ленина, 73; ТЦ "Мир"
т.: 6-17-69, 8-927-276-26-70

Сотовый поликарбонат и комплектующие
ТЕПЛИЦЫ
www.teplicy-olimp.ru
• Оцинкованный профиль 25х25
• Срок эксплуатации более 25 лет
• Выдерживает нагрузку до 2-х тонн
доставка по звонку
тел.: 306617, 8 927 276 8012 Саранск, ул. Рабочая, 173
УРОЖАЙ
КАРБОГЛАСС CARBOGLASS

Компания «Новые Окна»
Широкий выбор профилей VEKA, Rehay
Пластиковые окна на кухню из немецкого профиля 8900 руб.
Оформление заказа без предоплаты
Кондиционеры. Жалюзи 450 руб./кв.м.
тел. 4-49-29
8-937-510-52-22
НАТЯЖНЫЕ ПОТОЛКИ от 300 руб./кв.м.
(Германия, Бельгия, Франция)
Рассрочку предоставляет ИП Калинин А.Д.
Рассрочка платежа до 12 мес.!

НАТЯЖНЫЕ ПОТОЛКИ
от 300р./кв
т.: 8-937-510-52-22
8 (8342) 30-94-92

ФАБРИКА ПЛАСТИКОВЫХ ОКОН
ДЫШАЩИЕ окна, которые "НЕ ПЛАЧУТ"
SIEGENIA AUBI TITAN
VEKA
REHAU
г. Рузаевка, ул. Куйбышева, 95
ТЦ "ЮЖНЫЙ", т. 8-953-034-13-34
www.fabrikapo.ru

ГАРАНТИЯ СЕРВИС РЕМОНТ
НОВЫЕ ВОРОТА
• АВТОМАТИЧЕСКИЕ ВОРОТА (ГАРАЖНЫЕ, ОТКАТНЫЕ, РАСПАШНЫЕ)
• РОЛЬСТАВНИ. (АВТОМАТИЧЕСКИЕ, МЕХАНИЧЕСКИЕ)
• АЛЮМИНИЕВЫЕ ПРОФИЛЬНЫЕ СИСТЕМЫ
тел: (8342) 23-23-00, 8 927-276-69-30
ул. Ботевградская. д.43 www.novie.vorota.ru

Компания филиал г. Н. Новгород
заводская сборка
"Окна Доверия"
успей в апреле!
Получи окно в подарок!
Беспроцентная рассрочка без первого взноса
Рассрочку предоставляет ИП Блинников А.А.
г. Рузаевка, ул. Кутузова, 91; 2 эт. (базы Олеколор)
тел.: 8-917-693-63-56
Нас знает вся Мордовия!

НАТЯЖНЫЕ ПОТОЛКИ
Скидки. Рассрочка
ИП Дудкин Ю.А.
от 290 р./м.кв
Замер БЕСПЛАТНО!
т.: 8-927-192-56-60

ЕВРОКОМПЛЕКТ
ФИРМА
• натяжные потолки: бесшовные матовые глянцевые двухуровневые
телефоны: 4-51-51 8-960-33-515-64
• окна, двери пластиковые
• балконные рамы
• жалюзи, м/сетки
б-р Горшкова, 10
реклама

Реал окна
РЕАЛ ОКНА
ГЕРМАНСКИЙ ПРОФИЛЬ
REHAU KBE SALAMANDER brusbox
Балконные РАМЫ
• АЛЮМИНИЕВЫЕ
• ОЦИНКОВАННЫЕ
• ОБШИВКА ВАГОНКОЙ
ЖАЛЮЗИ
8(83451) 2-53-53
8-927-276-79-09
Беспроцентная рассрочка-3 месяца
ул.Ленина, 36
Рассрочку предоставляет ИП Игнатов Е.

Магазин "СПОРТЛАЙН"
Широкий ассортимент
• спортивных костюмов,
• курток,
• обуви,
• сумок,
• рюкзаков
ТД "Мир" 2 эт.
(вход с торца)

РАБОТНИКАМ СФЕРЫ УСЛУГ
НАРОДНЫЙ КРЕДИТ
учтём даже дополнительные доходы
ЭКСПРЕСС-ВОЛГА БАНК
(83451)4-00-33
Привокзальная пл., 4
Кредит Народный по паспорту и 2-му документу. 5-200 т.р., населению 20-80 лет с постоянной регистрацией и трудовым стажем от 1 дня, до 5 лет, за 0,0614% в день при безналичном использовании и при наличном до 100т.р. за 0,15% в день, более 100т.р. за 0,14%в день, в отдельных случаях поручительство/залог, выдается на карте MasterCard Virtual по усмотрению ЗАО АКБ «ЭКСПРЕСС-ВОЛГА».
АКЦИЯ! с 21 апреля по 9 мая
ПОЛУЧИ ГЕОРГИЕВСКУЮ ЛЕНТОЧКУ В ЛЮБОМ ОФИСЕ БАНКА

Открылся новый магазин Ламинат, линолеум

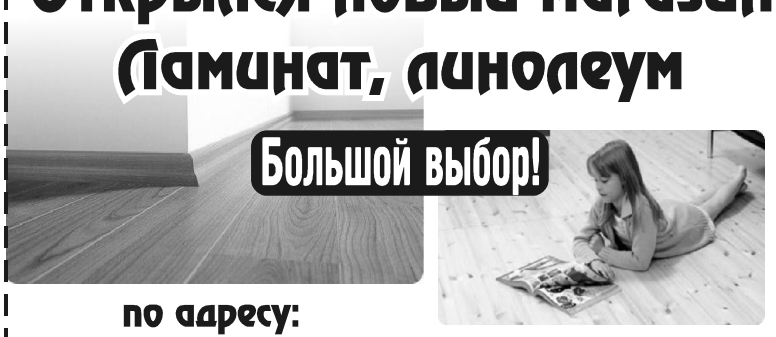

по адресу:
б-р Горшкова,9, 2 эт. т.: 8-962-597-17-88

Предъявителю купона - скидка 10%.

Новый салон мебели "Эталон"

- Столы и стулья из массива столовые группы.
- Диваны, кресла-кровати.
- Ортопедические матрацы.
- Кухни, шкафы-купе

из любого материала, на любой кошелек!

Сайт компании www.etalon-mebel13/ru
тел. 8-927-640-56-16, 8-906-378-85-83. Адрес: б-р Горшкова,3

Акция! Заказавшему кухню в апреле-мае - столешница в подарок!

7 мая в 18.00
Центр культуры имени А.В.Ухтомского
П Р И Г Л А Ш А Е Т
В ДК «Орион»

На сольную концертную программу Народного хореографического коллектива «ЭКСЛЕНТ АЛЬЯНС»

«ГРАНИ ЛЮБВИ»

Руководитель – С.А.Комарова
Цена билета – 60 руб.
Билеты продаются в Центре культуры им. А.В.Ухтомского.
Телефон для справок – 6-40-44.

АНЕКДОТЫ

Хлеб - основа всего! В том числе колбасы, котлет, сосисок.

И днём, и ночью ток включённый всё ходит по цепи кругом...

Каждый раз, вынимая белье из стиральной машины, у меня возникает один и тот же вопрос: “КАК все вещи находят дырку в пододеяльнике? “

- А твоя совесть в курсе, чем ты занимаешься?
- Совесть в доле.

- Тяжело работать, когда шефа нет?
- Очень тяжело. Даже курить не хожу, боюсь что домой уйду.

Начинающему актеру впервые досталась главная роль. Спрашивает он у старого, опытного актера:
- Весь первый акт мне нужно играть пьяного в стельку человека, а я очень волнуюсь, так как неуверенно себя чувствую.
- Молодой человек, это совсем нетрудно. Вы спускаетесь в буфет и выпиваете 100, 200 или 300 грамм коньяку и играете себе...
- Но дело в том, что во втором акте мой герой абсолютно трезв...
- Нуууу, батенька - здесь уже талант нужен!

- Как поймать зайца?
- Надо встать за дерево и издать звук морковки.

Дедушка наблюдает, как его внук пишет и вдруг говорит:
- Я всегда удивлялся, как красиво пишут левши!
- Но, дедушка, я же не левша!
- Вот именно.

- Эй, любезный, что вы здесь делаете?
- Жду самолёт.
- Какой ещё самолёт в моём шкафу?!
- Самолёт, на котором вы улетаете сегодня в командировку.

АСТРОЛОГИЧЕСКИЙ ПРОГНОЗ

28 апреля - 4 мая

ОВЕН (21.03-20.04). Вы легко сможете стать лидером и организатором и вас будет ожидать успех. Допущенные вами ошибки старайтесь исправлять своевременно и не раздражайтесь по пустякам. Постарайтесь умерить свои амбиции, иначе неприятности подстерегут вас там, где вы их совсем не ждете. В выходные наиболее благоприятен пассивный отдых. Благоприятный день - четверг, неблагоприятный день - суббота.

ТЕЛЕЦ (21.04-21.05). Желательно четко продумать план действий и не разбрасывать свою драгоценную энергию впустую. Обстановка на работе может неожиданно накалиться, поэтому постарайтесь не планировать каких-либо важных мероприятий. В выходные ваши эмоциональные выплески могут осложнить взаимоотношения с окружающими, что крайне нежелательно. Благоприятный день - вторник, неблагоприятный день - пятница.

БЛИЗНЕЦЫ (22.05-21.06). Дел будет предостаточно, но останавливаться на достигнутом не следует. На работе возможны перегрузки. О своем ближайшем будущем придется позаботиться уже сейчас. Будьте осторожнее, вас могут попытаться обольстить и обмануть. Постарайтесь не попадаться на глаза начальству, тем самым вы сможете удачно избежать участия в конфликтной ситуации. Выходные лучше всего посвятить своим личным делам. Благоприятный день - среда, неблагоприятный день - вторник.

РАК (22.06-23.07). Не исключено наличие суеты, беспокойств и сложностей в принятии конкретных решений. Благоприятны вложения средств в долгосрочные проекты и организационные мероприятия, имеющие своей целью обновление дела. Расширение круга знакомств принесет с собой не только новые возможности, но и проблемы наравне с неразберихой. На первый план в выходные у вас могут выйти личные дела и вопросы, связанные с семьей. Благоприятный день - среда, неблагоприятный день - пятница.

ЛЕВ (24.07-23.08). Попробуйте свести объем работы к разумному минимуму и отдохнуть. Вам будет необходимо собрать свою волю в кулак - важное дело потребует от вас редкой сосредоточенности и быстроты действий. Чтобы не спровоцировать конфликт с ближайшим окружением, лишнего болтать не следует. В выходные дни займитесь устранением мелких неполадок и наведением чистоты в своем доме. Благоприятный день - четверг, неблагоприятный день - понедельник.

ДЕВА (24.08-23.09). Вы можете смело расширять сферу своего влияния в любой интересной вам области. Излишне беспокоиться из-за происходящих событий не следует, все должно сложиться наилучшим образом. В выходные можно позволить себе забыть обо всех проблемах, отогнать грустные мысли и настроится на лучшее. Благоприятный день - пятница, неблагоприятный день - вторник.

ВЕСЫ (24.09-23.10). Чрезвычайно удачный период для воплощения в жизнь идей и реализации планов. Возможно, что вам придется доказывать окружающим свою незаменимость, но демонстрировать гордыню при этом не стоит. В выходные в некоторых ситуациях наступательная тактика может способствовать успеху, только с ней важно не переусердствовать. Благоприятный день - пятница, неблагоприятный день - среда.

СКОРПИОН (24.10-22.11). Вам придется принимать ответственные решения, но сначала необходимо все подумать. У вас появится возможность для успешной реализации задуманного. Можно попытаться изменить в жизни то, что вас не устраивает, однако открытой конфронтации следует избегать. В выходные ситуация потребует от вас сдержанности и рассудительности, эти качества помогут вам добиться блестящих результатов. Благоприятный день - вторник, неблагоприятный день - суббота.

СТРЕЛЕЦ (23.11-21.12). Вероятна гармоничность в отношениях с начальством. У вас может появиться желание быть впереди всех, и для этого вы будете иметь все шансы. Но в некоторых ситуациях желательно проявлять такт и терпение. В выходные дни, если у вас останутся силы, постарайтесь уделить близким людям больше внимания. Благоприятный день - среда, неблагоприятный день - понедельник.

КОЗЕРОГ (22.12-20.01). В профессиональной деятельности может произойти неожиданный переворот с приятными последствиями. Период может оказаться несколько импульсивным, но при определенных усилиях с вашей стороны все должно сложиться весьма неплохо. Не исключено, что в выходные вам придется заняться организационными делами. Благоприятный день - пятница, неблагоприятный день - четверг.

ВОДОЛЕЙ (21.01-19.02). Постарайтесь погрузиться в работу, чтобы разобраться с накопившимися делами. Не провоцируйте своими высказываниями и действиями недовольство окружающих. Можете смело рассчитывать на помощь и поддержку друзей. Ничего нового желательно не начинать. В выходные ожидайте перспективных предложений. Благоприятный день - пятница, неблагоприятный день - среда.

РЫБЫ (20.02-20.03). Если вы не будете впадать в крайности, перед вами откроются большие профессиональные и творческие перспективы, поэтому вам необходимо разобраться в своем эмоциональном состоянии и научиться контролировать эмоции. В выходные желательно не планировать ничего глобального и провести эти дни дома. Благоприятный день - понедельник, неблагоприятный день - четверг.

СКАНВОРД ОТ ЕЖЕНЕДЕЛЬНИКА “ОКНО”

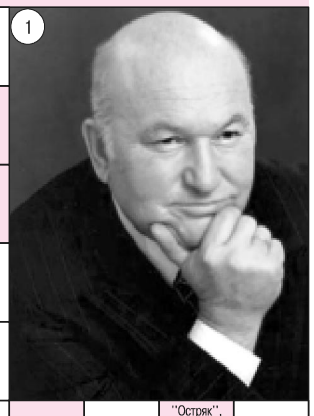

''Напарник'' Лихтенштейна	Двуединство явлений		Волчья песня		Город, где аномалия		... Багратион		''Убирание'' последнего вагона		''Гибрид'' лошади и носорога			
					Порошок для штангиста		Англия - Лондон, Норвегия - ...		''Квартиросъемщик'' логова		''Прячущая горшок'' ваза (франц.)			
	Мартин ... Кинг		Командует на плацу											
						''Зародыш'' гриба или лишайника								
	Узкие дощечки для бочки или кадки	''Первая'' среди сигарет		1		Воровская явка		160 тысяч миражей в год		Далекий предок зажигалки		''Вуаль'' у шлема		''Остряк'', чинящий карандаши
	Аппарат для просмотра											''Амуры'' на стороне		Во главе Азербайджана
	Брюссель, Антверпен, Льеж, ...	Нравственное страдание					Рождение чада у кошки		Вид кита					
					Близнецы в ''Ловушке для родителей''						Аэропорт в столице Франции			
	Путевой скарб		''Вся королевская рать'' (шут.)						Город с музеем Суворова в Украине					
					Характер - не сахар!						Голливудский Болдуин			
	Песенная форма у трувера		При них ключником - Петр						Ненадеванное					

● Власть

СОСТОЯЛОСЬ СОВЕЩАНИЕ ПО ВОПРОСАМ ВЗАИМОДЕЙСТВИЯ С КУЙБЫШЕВСКОЙ ЖЕЛЕЗНОЙ ДОРОГОЙ

Под руководством председателя правительства Республики Мордовия В.Ф. Сушкова состоялось совещание по вопросам взаимодействия Куйбышевской железной дороги – филиала ОАО «РЖД» и правительства Республики Мордовия в 2014 году с участием начальника Куйбышевской железной дороги С.В. Соложенкина.

В ходе совещания была рассмотрена информация главы администрации Рузаевского муниципального района Н.В. Иняткиной о переводе пункта формирования вагонного участка в пункт оборота пассажирских поездов. Рассмотрен был также вопрос об уборке и содержании полосы отвода железной дороги совместно с органами местного самоуправления.

Состоялась рабочая встреча Главы администрации Рузаевского муниципального района Н.В. Иняткиной с министром образования Республики Мордовия Н.В. Бычковом.

В ходе встречи рассматривался вопрос строительства школы-сада в поселке Приреченский.

Во время рабочей встречи с министром сельского хозяйства и продовольствия Республики Мордовия В.Н. Сидоровым обсуждались вопросы о реализации в Рузаевском муниципальном районе федеральной целевой программы «Устойчивое развитие сельских территорий на период 2014-2017 г.г. и до 2020 г.». Были так же затронуты вопросы подготовки к весенней полевой компании.

Рузаевский район посетили: заместитель генерального директора Государственной корпорации «Фонд содействия реформированию ЖКХ» С.Л. Сучков, первый заместитель председателя правительства Республики Мордовия Е.И. Дергунов, министр жилищно-коммунального хозяйства и гражданской защиты населения Республики Мордовия А.М. Тюркин. В ходе рабочей встречи они посетили жилые дома в поселке Красное Сельцо, в городе Рузаевка по адресам: Школьный бульвар, ул. Дружбы Народов, строящихся в рамках республиканской адресной программы «Переселение граждан из аварийного жилищного фонда в Республики Мордовия на 2013-2015 г.г.».

www.ruzaevka-rm.ru

Районный бюджет увеличился на тридцать миллионов

Работа очередной сессии Совета депутатов Рузаевского муниципального района проходила в минувшую пятницу. Решения по девяти вопросам предстояло принять народным избранникам.

Традиционно, в начале рассматриваются вопросы, касающиеся местного бюджета. О предполагаемых изменениях доложила заместитель главы администрации Н.В. Редькина.

Доходы увеличиваются на 30 миллионов 920 тысяч рублей в соответствии с изменениями, внесенными в республиканский бюджет: увеличены межбюджетные трансферты в бюджет Рузаевского муниципального района. Соответственно, увеличились и расходы по основным статьям.

С учетом изменений и дополнений бюджет Рузаевского района составит 728 млн. 108 тысяч рублей, расходы 745 млн.873,7 тысяч рублей.

Следующий вопрос – о вынесении на публичные слушания проекта решения «Об утверждении отчета об исполнении бюджета Рузаевского муниципального района за 2013 год». Публичные слушания пройдут с 28 апреля по 6 мая

Заместитель главы администрации по юридическим вопросам Е.Ю. Лисенкова проинформировала депутатов об изменениях в Уставе Рузаевского муниципального района, которые так же предполагается вынести на публичные слушания.

На сессии был изменен состав комиссии по муниципальному контролю за использованием земель на территории района, внесены изменения в положение о регулировании земельных отношений.

О том, какие перемены коснулись муниципальной собственности, депутатам доложил начальник отдела по управлению муниципальным имуществом В.А. Косынкин. Был утвержден реестр и план приватизации собственности района.

После окончания работы сессии глава администрации Нина Иняткина обратилась к депутатам организовать работу на своих предприятиях по участию в предстоящем субботнике. Опыт прошедшего 12 апреля показал, что активность рузаевцев очень низкая.

Новости региона

В РУЗАЕВКЕ СОЗДАДУТ ТРАНСПОРТНО-ПЕРЕСАДОЧНЫЙ УЗЕЛ

ТПУ – это пассажирский комплекс, выполняющий функции по перераспределению пассажиропотоков между видами транспорта и направлениями движения. Подобные структуры создаются для оптимизации перевозочных процессов.

В Рузаевке в транспортно-пересадочный узел могут войти железнодорожный и автовокзалы, расположенные по соседству друг с другом. Перспективным новшеством в деятельности ТПУ является применение единой транспортной карты, рассчитанной на проезд в различных видах транспорта.

В перспективе запланировано обустройство перехода на перроны железнодорожного вокзала в Рузаевке. Об этом сообщили в службе по связям с общественностью КбшЖД.

● Дата

“Родной язык - душа народа”

16 лет назад в нашей республике был принят закон о государственных языках, и 16 апреля мы отмечаем день мордовских языков, которые наряду с русским имеют статус государственных в Мордовии.

Благодаря экономическим и спортивным достижениям Мордовии о самобытной культуре мордовского народа имеют представление не только в России, но и за ее пределами.

Ранее празднование этой даты проходило в Саранске, но в этом году в Рузаевке было решено провести торжественное мероприятие в честь дня мордовского языка в Центре эстетического воспитания детей «Тяштеня». А открыл его мастер-класс педагога дополнительного образования Ларисы Ильиничны Мироновой, которая вместе со своими воспитанниками из детского сада показала, как дети других национальностей изучают мокшанский язык.

Среди гостей представители Центра культур поволжских финно-угорских народов, заместитель главы администрации Рузаевского муниципального района О.П. Кострова, начальник управления образования В.Р. Ларина, преподаватели мордовского языка городских и сельских школ.

Координатор межнационального сотрудничества Центра культуры поволжских финно-угорских народов Т.Н.Польдяева поздравила присутствующих с праздником и зачитала приветствие министра по национальной политики Мордовии Анатолия Чушкина, в котором, в частности, говорится: «Отношение к языку и культуре мордовского народа изменилось в лучшую сторону. Сегодня сохранение и развитие языково-культурной среды становится одной из первоочередных задач государственной национальной политики. Именно через сохранение языкового и культурного богатства — этноразнообразия, идет процесс упрочения общероссийского гражданского самосознания».

Т.Н. Польдяева вручила почетные грамоты министерства по национальной политике за активную работу по сохранению и развитию мордовского языка начальнику управления образования В.Р.Лариной; О.В. Сонаевой, педагогу дополнительного образования Центра «Тяштеня»; Е.Б.Ивлиевой, учителю мордовского языка.

Заместитель главы администрации Рузаевского муниципального района О.П. Кострова отметила важную роль преподавателей мордовского языка в деле воспитания детей.

В ходе встречи звучали песни и стихи на мордовском языке, воспитанники Центра «Тяштеня» представили и хореографические номера. Дети разных возрастов с удовольствием здесь занимаются и их выступления достойны украсить любую сцену.

Неоднократно на сцену выходил фольклорный ансамбль педагогов «Тяштеня», который уже снискал зрительские симпатии на различных концертах.

Опытом работы в области этнокультурного образования делились педагоги.

День мордовских языков подарил участникам мероприятия позитивные эмоции, а также обогатил новыми знаниями.

Л.КРЮЧЕНКОВА

Профессиональный праздник отметили
работники органов местного самоуправления

В актовом зале Детской школы искусств №1 в минувший понедельник состоялось торжественное мероприятие по случаю праздника. Работники администраций города, района, сельских поселений, депутаты в в этот день принимали поздравления и слова признательности.

Глава администрации Рузаевского муниципального района Н.В.Иняткина в своем выступлении отметила, что, несмотря на «молодость» праздника, муниципальная служба имеет давнюю историю и всегда находится на самом переднем рубеже органов власти, решая самые важные, злободневные вопросы. В их числе развитие социальной инфраструктуры, создание условий для развития производства, обеспечение населения услугами досуга и культуры, предоставление общедоступного образования, организация работы учреждений здравоохранения, создание условий для обеспечения населения услугами связи, общественного питания, торговли и бытового обслуживания и многое другое.

«Одной из форм местного самоуправления, через которую народ осуществляет свое волеизъявление, являются выборы представительного органа власти, - сказала Н.В.Иняткина. - Именно депутатский корпус стал опорой для населения, выражающей его интересы».

Она поблагодарила за продуктивную работу депутатов, работников исполнительной власти и вручила награды достойным: благодарность главы Республики Мордовия объявлена заместителю главы администрации Рузаевского муниципального района по финансовым вопросам Н.В.Редькиной. Почетной грамотой правительства республики награждены: М.В.Батракова, заместитель начальника отдела архитектуры и градостроительства администрации городского поселения Рузаевка, Г.Ш.Зиникова, главный специалист экономического управления администрации Рузаевского муниципального района, И.В.Полынкова, глава Ключаревского сельского поселения. Многие были отмечены грамотами Госсобрания, почетной грамотой администрации района, благодарственными письмами Совета депутатов района.

Н.В.Иняткина пожелала всем депутатам местных советов и работникам органов местного самоуправления крепкого здоровья, благополучия, счастья, новых профессиональных достижений, семейного тепла и уюта.

Добрые слова виновникам торжества адресовали депутат Госсобрания РМ Н.Б.Амбаев, председатель Совета депутатов Рузаевского муниципального района А.Н.Старцев. «Нет более почетной профессии, чем служить людям, среди которых живешь» - эти слова были лейтмотивом всех выступлений.

Торжественную официальную часть мероприятия продолжил праздничный концерт с участием самодеятельных артистов.

Указ об учреждении этого праздника Президент РФ Владимир Путин подписал 10 июня 2012 года. Как говорится в документе, новая дата вводится в календарь «в целях повышения роли и значения института местного самоуправления, развития демократии и гражданского общества». Органам власти государства, регионов и муниципалитетов рекомендуется 21 апреля проводить праздничные мероприятия. Было решено установить датой праздника день 21 апреля — день издания (по старому стилю) в 1785 году Жалованной грамоты городам, подписанной Екатериной II. «Грамота» положила начало развитию российского законодательства о местном самоуправлении.

● Вести из Молодежного центра

“ЗОЛОТО” снова в руках РУЗАЕВКИ!

С 14 по 18 апреля в стенах МГУ им. Н. П. Огарева прошел любимый конкурс вожатых «Золотой галстук». Основной целью конкурса является содействие развитию личностных и профессиональных качеств молодых специалистов в сфере отдыха и оздоровления детей и молодежи. Организаторами конкурса выступили: Управление по развитию физической культуры, спортивной инфраструктуры и молодёжной политике Администрации г.о. Саранск, Управление по внеучебной работе ФГБОУ ВПО «МГУ им. Н.П. Огарева», СГМОО «Содружество педагогических отрядов МГУ имени Н.П. Огарева». Участниками конкурса могли стать члены педагогических отрядов в возрасте от 18 до 25 лет.

Конкурс проводился по двум номинациям: вожатый и старший вожатый, и включал в себя два последовательных этапа. От педагогического отряда «Восемь» участвовала Магина Виктория – заместитель руководителя ПО в номинации «Старший вожатый». Всего участников, прошедших в финал конкурса, было 9.

На заочном этапе каждый конкурсант оформлял заявку на участие в конкурсе, составлял резюме участника, писал авторское эссе в свободной форме на тему «Что во мне изменилось, благодаря работе вожатым?».

Для номинации «Старший вожатый» Магина Виктория выбрала проведение мастер-класса на тему: «Сказкотерапия: сочини свою сказку!». Целью стало знакомство участников мастер-класса с новыми приемами работы с детьми. Каждый участник узнал как же можно самостоятельно сочинить сказку, которая поможет, к примеру, справиться с одиночеством. Каждому предоставилась возможность стать частью сказочной страны - проиграть сказку, стать её героем и изнутри посмотреть на проблему.

Следующим этапом конкурса стало интеллектуальное тестирование, в котором участники самостоятельно отвечали на вопросы теста по направлениям «Педагогика», «Конфликтология», «Подростковая психология», «Конструирование КТД», «ОД», «Логика развития смены», «Правовое обеспечение деятельности вожатого», «Игротехника» и т.д., а также вопросы для проверки эрудированности участника из разных областей знаний.

Очный этап был направлен на креативность вожатых. Каждому нужно было подготовить творческий номер на тему: «Какой он – настоящий вожатый?». Волшебный концерт показали вожатые: кто-то зажигательно танцевал, кто-то прекрасно пел, кто-то мог одним монологом затронуть душу каждого сидящего в зале, кто то показал искусство сочинения стихотворений, а кто-то оставался настоящим вожатым, который может все и все делает «на пять».

Волнующим был момент награждения, когда все номинации были определены и оставалась лишь одна - «Лучший старший вожатый». И тут зал услышал имя победителя: «Магина Виктория – педагогический отряд «Восемь»!». Большая радость и новая победа для нашего педагогического состава – золото снова в Рузаевке! Поздравляем!

Отдел молодежных программ

● Встречи в библиотеке

Урок права. “Закон обо мне и мне о законе”

Актуальность правового просвещения в наше время ни у кого не вызывает сомнения. У детей, которые завтра войдут в сложный взрослый мир, должно быть сформировано мировоззрение, основанное на уважении к закону, понимании проблем прав человека и умении найти решения в разных жизненных ситуациях.

А одна из приоритетных задач в деятельности библиотеки-филиала №1 - формирование правой культуры среди подростков: В читальном зале библиотеки оформлен правовой уголок “Путешествие по законодательству”, где представлена юридическая литература.

“Нет прав без обязанностей” - под таким названием прошла встреча со старшим инспектором по делам несовершеннолетних Рузанкиным А.А. в читальном зале библиотеки с участием учеников СОШ №8.

Андрей Алексеевич познакомил учащихся с их основными обязанностями, остановился на таком понятии как уголовная ответственность. Также рассказал, чем отличается правонарушение от проступка.

Встреча проходила в форме диалога, где школьники задавали различные вопросы: касающиеся возраста, с которого наступает уголовная ответственность, какой вред наносят курительные смеси и о наркотиках; о кражах телефонов и денег; до которого часа они могут находиться на улице (в учебное время и в летние каникулы) и другие.

В ходе встречи ребята поняли, что права и обязанности - совсем разные понятия.

В заключение встречи ребята и преподаватель О.В. Жавнерова поблагодарили сотрудника полиции А.А. Рузанкина и коллектив библиотеки за интересную встречу.

И. ГЛИЗНУЦИНА, библиотекарь библиотеки-филиала №1

● День пожарной охраны

На посту и в праздники, и в будни

Трудна и опасна профессия пожарного. Борьба с огненной стихией сопряжена с предельным напряжением моральных и физических сил, риском. Победа над ней дается потом и кровью. Добиться ее можно, лишь проявив силу духа, мужество, бесстрашие и профессиональное мастерство.

О пожарных мы порою вспоминаем лишь тогда, когда случается беда. Но в календаре есть даты, которые пожарные считают своими. 30 апреля 1649 года, во времена правления царя Алексея Михайловича Романова, был издан «Наказ о градском благочинии», который стал первым нормативным актом, содержащим основные признаки установления в России профессиональной пожарной охраны. В целях сохранения преемственности в деле обеспечения пожарной безопасности, пропаганды исторических традиций, а также согласно Указу Президента Российской Федерации № 539 от 30 апреля 1999 года профессиональный праздник работников пожарной охраны отмечается 30 апреля.

В пожарной охране России сложились славные боевые традиции: любовь к своей профессии, проявление отваги, взаимопомощи при исполнении служебного долга. В основе этих традиций лежат замечательные черты русского национального характера – стремление не оставлять в беде товарища.

История пожарной охраны г. Рузаевка берет начало с 1925 года, в Рузаевке при железнодорожной станции организуется пожарная команда. В 1939 году пожарная команда переходит во вновь построенное депо. На вооружении команды два пожарных автомобиля. В 1963 году пожарное депо было реконструировано. Штат состоит из 31 человека. В1984 году в соответствии с распоряжением Совета Министров СССР №371-РС от 2 марта 1984 года в г. Рузаевка организуется военизированная пожарная часть МВД в составе одного подразделения с общей численностью 55 человек. В 2001 год – пожарная часть переходит в ведение МЧС, общая численность – 75 человек.

В соответствии со статьей 4 Федерального закона № 69 основной задачей пожарной охраны является организация и осуществление профилактики пожаров. Данную работу осуществляют сотрудники отдела надзорной деятельности Рузаевского муниципального района. Более 20 лет деятельностью связанной с предупреждением пожаров на высоком профессиональном уровне, занимается Главный государственный инспектор по пожарному надзору Холодков А.Н. Добросовестно и честно выполняют свой служебный долг заместитель главного государственного инспектора по пожарному надзору Крайнов А.А., а также государственные инспекторы по пожарному надзору Зоткин А.Н., Родионов В.В., Хвостов С.В., Морозов А.С. Грамотно и своевременно производит дознание по пожарам, старший дознаватель отдела Лосев С.А. Анализируя надзорную деятельность, можно сделать вывод о том, что проводимая работа положительно повлияла на развитие обстановки с пожарами. Результатом ее является снижение общего количества пожаров, гибели и травмирования на пожарах людей, в течение последних лет.

Существенно повысился уровень противопожарной защиты образовательных учреждений. Отдел надзорной деятельности Рузаевского муниципального района в этой работе выступил не только в качестве лица, фиксирующего нарушения требований пожарной безопасности и применяющего в связи с этим административные санкции, но и в качестве организатора работы по приведению этих объектов в пожаробезопасное состояние.

На территории Рузаевского района базируется гарнизон пожарной охраны Главного управления МЧС России по Республике Мордовия, состоящий из пожарной части №4 ФГКУ «1 отряд ФПС по Республике Мордовия» и добровольных пожарных дружин предприятий и организаций. Организация оперативно служебной деятельности осуществляется руководством гарнизона Ухтинским А.Ю., Логуновым С.В.

Постоянная готовность к борьбе с огнём поддерживается на высоком уровне благодаря регулярной профессиональной подготовке.

За текущий период 2014 года пожарными потушено 22 пожара, спасено материальных ценностей на 15 миллионов 140 тысяч рублей.

Хорошо и отлично справляются со своими обязанностями Таранов М.Г., Кирюшин А.А., Азоркин О.И., Балан-дин И.В., Чекашев В.А., Жбанкин А.И., Солдаткин В.В, Радаев А.Н., данные сотрудники посвятили пожарной охране лучшие годы своей жизни.

В сугубо мужском коллективе работают и женщины, диспетчера ПЧ-4 Агеева В.А., Баракина О.А., Логинова М.А., Таранова С.В., чья работа играет огромную роль в успешном тушении пожаров и спасении человеческих жизней. Они первыми получают сообщения о пожарах, в кротчайшие сроки обрабатывают полученную информацию и высылают пожарные подразделения на тушение загораний. Также личный состав с неизменным уважением относится к работнику части Митрофановой Г.А.

Большой вклад в эту сложную многогранную работу по предупреждению и тушению пожаров, внесли наши ветераны, Родионов В.Н., Денисов Н.А., Летин В.Н., Арсеньев А.М., Малюгин О.В., Арюков А.Г., Горшков В.Я., Масленцын Н.В., Хайдуков А.Э., Чернов А.П., Антонов А.А.. Канаев Е.В., Парамонов А.А., Мамычкин С.М., Динин Ю.А., Шамов Н.В., Акимов П.Ф., Рожков С.В., Дудоладов Е.В., Долгов Н.Д., Филатова В.Т., Марочкин И.С., Брагин В.В., Рузманов А.А., Кадуров М.Г., Зубрилкин А.А., Баракин А.В., Келейников В.Г., Максимовский Г.Н., Редин А.В., Резепова Л.В., Копышев В.Г., Синдюков А.С.

Мы от всей души поздравляем тех, кого судьба каждый день испытывает на прочность и профессионализм. Бесстрашие, товарищеская помощь и взаимовыручка, жертвенность и сострадание чужому горю - это сущность работы сотрудников пожарной охраны. Пожарные всегда начеку, всегда на линии огня! Мы поздравляем с праздником всех тех, кто в разные годы жизни связывал себя с противопожарной службой, больше ярких дней на жизненном пути, освещенных ласковым солнцем, а не рыжими языками пламени!

Отдел надзорной деятельности Рузаевского муниципального района УНД ГУ МЧС России по РМ

Соревнуются тяжелоатлеты

В минувшую субботу завершились соревнования по тяжелой атлетике, которые проходили на протяжении трех дней в детско-юношеской спортивной школе.

Впервые Рузаевка принимала чемпионат Приволжского федерального округа, наряду с всероссийским турниром памяти заслуженного тренера России Н.С. Агапова.

Церемония открытия состоялась в четверг, 17 апреля. Участников приветствовала глава администрации Рузаевского муниципального района Н.В. Иняткина, а также президент федерации тяжелой атлетики Мордовии В.Д. Егоров, первый заместитель министра спорта В.Ф. Учайкин, директор республиканской ШВСМ М.А. Храмов.

Как нам рассказал главный судья соревнований Г.А.Косарев, в Рузаевку приехали спортсмены из 14 регионов — всего около 140 человек. Соревнования проходили в упорной борьбе. Неоднократно на пьедестал почета поднимались рузаевские штангисты, которые составили костяк сборной Мордовии наряду со спортсменами из Саранска..

В первый день состязались женщины. Екатерина Зелина («Рузхиммаш», тренер Д.В.Фомичев) в чемпионате ПФО заняла второе место. Бронзовым призером стал Роман Орлов (тренер Г.А.Косарев).

Впервые выполнил норматив мастера спорта Алексей Тюрин (ДЮСШ, тренеры Д.В.Фомичев, Ю.Б.Щанеков).

В турнире памяти Н.С.Агапова в весовой категории до 42 кг лучшим стал Илья Лунин, на второй ступени пьедестала почета Дамир Морозкин. В весе до 46 кг первое место занял Алексей Фомичев, на втором — Илья Узбеков. До 50 кг золотую медаль завоевал Дмитрий Ларин. Все спортсмены тренируются у Д.В.Фомичева и Ю.Б.Щанекова.

По итогам соревнований лучший результат в командном зачете показала Оренбургская область, на втором месте Республика Татарстан, на третьем — Пермский край. Республика Мордовия заняла четвертое место.

Л.КРЮЧЕНКОВА

● *День мецената и благотворителя*

Творить добро по велению души

День мецената и благотворителя, отмечаемый в нашей стране 13 апреля, не относится к числу государственных праздников, но это не умаляет его значимости. Дата выбрана не случайно: она связана с днем рождения Гая Цильния Мецената — известного римского аристократа, покровителя художников, артистов, музыкантов. От его имени, как можно догадаться, произошло и нарицательное слово «меценат».

Инициаторами праздника стали Эрмитаж, комитет по культуре правительства Санкт-Петербурга и редакция альманаха социального партнерства «Русский меценат». Отмечается он с 2005 года.

Этой дате решили уделить внимание в лицее №4, и на День мецената в школу пригласили предпринимателей и неравнодушных людей, готовых всегда прийти школе на помощь.

Учитель русского языка и литературы Елена Юрьевна Земскова подготовила интересный материал о русских меценатах. Она рассказала о Бахрушине и Третьякове, о Морозове и Мамонтове и других. Органично вплелись в общую канву мероприятия концертные номера с участием студии бальных танцев «Вдохновение» и юных вокалистов.

А директор лицея Татьяна Васильевна Дуденкова продолжила рассуждение: «Меценаты двадцать первого века ничем не отличаются от меценатов прошлого. Сегодня — это предприниматели, которые по личной инициативе, а может по душевному порыву оказывают помощь образованию, творчеству, искусству, помогая сохранять добрые традиции...И среди сидящих в зале много неравнодушных людей, которые идут в мир с раскрытыми ладонями...». Она озвучила идею создать клуб «Добрый век», который объединил бы людей успешных, состоявшихся, творческих, для кого очень важно будущее своих детей.

В числе гостей праздника был и депутат Госсобрания РМ, директор СПК «Ключ-Сузгарьевский» Николай Борисович Амбаев. В беседе с нашим корреспондентом он отметил, что без помощи неравнодушных людей школе пришлось бы очень тяжело. Это только в последние годы увеличилось государственное финансирование, проводятся работы по капитальному ремонту, укрепляется материальная база... «У нас в городе есть люди, которые оказывают поддержку образованию, здравоохранению, культуре, развитию духовности. Николай Васильевич Бурмистров столько сделал для рузаевцев! Многие могут адресовать ему слова искренней благодарности...И к нам обращаются: участники команды КВН школы №5 просили помощи в организации поездки в Санкт-Петербург. Благие начинания нужно поддерживать», - резюмировал Н.Б.Амбаев.

Меценаты, спонсоры, благотворители — по-разному можно называть этих людей. Но главное — то, что они сильны не столько своими финансовыми возможностями, сколько желанием помогать. Отрадно, что среди гостей праздника в лицее таковых было немало. Об этом можно было судить по количеству записок, опущенных в ящик с надписью «Адреса доброты», установленный в фойе...

Л.ДЕРНОВА

● *Сердца, отданные футболу*

Эдуард Косолапов

На 39-ом году жизни скончался российский футболист Эдуард Косолапов, известный по выступлениям за московское "Динамо", нижегородский "Локомотив", брянское "Динамо" и саранскую "Мордовию". Сообщается, что спортсмен совершил самоубийство.

27.03.1976-18.04.2014
нападающий
Первые тренеры - А.Строков, С.Дуденков, В.Царев

Выступал за команды: «ЭВМ-Светотехника-2» (Рузаевка), (1994); «Светотехника»/ФК «Мордовия» (Саранск), (1994-1996, 2006) - 90 игр, 20 мячей; «Динамо-дубль» (Москва), (1997) - 11 игр, 4 мяча; «Динамо-2» (Москва), (1997, 1998) — 18 игр, 6 мячей; «Динамо» (Москва), (1997, 1998) - 10 игр, 1 мяч; «Жемчужина-2» (Сочи), (1999) - 7 игр, 3 мяча; «Динамо» (Краснодар), (2000)- 1 мяч; ФК «Серпухов» (2000) - 3 мяча; «Томь» (Томск), (2001) - 4 игры, 1 мяч; «Кузбасс-Динамо» (Кемерово), (2001) - 14 игр; «Локомотив-НН» (Нижний Новгород), (2002) — 30 мячей; «Динамо» (Брянск), (2003-2005) - 87 игр, 19 мячей.

В Премьер-лиге (высшем дивизионе): 10 игр, 1 мяч «Динамо» (Москва);

В первом дивизионе: 61 игра, 7 мячей «Томь» (Томск), «Динамо» (Брянск).

Бронзовый призер чемпионата России (1997). Участник кубка Интертото (1997) - 3 игры, 1 мяч. Серебряный призер турнира зоны «Центр» 2-го дивизиона чемпионата России (2003, 2006). Победитель турнира 3-ей лиги чемпионата России (1997). Победитель и лучший бомбардир (30 мячей) первенства МФС «Приволжье» (2002).

Продолжил свою футбольную жизнь тренером детских команд в родном городе.

Эдуард - один из самых ярких представителей рузаевского футбола. При относительно небольшом росте, за счет быстрых действий и уникальному «футбольному» чутью он ставил перед защитниками соперника неразрешимые задачи.

Играя во многих клубах нашей страны, он немало сделал для «узнаваемости» и поднятия престижа мордовского и рузаевского футбола.

Морально уравновешенный, целеустремленный, порядочный, Эдуард всегда принимал серьезные, по-мужски взвешенные решения.

Для всех, кто знал Эдуарда, для сотен людей, пришедших проводить его 20 апреля в последний путь, стал настоящим шоком его уход из жизни.

У него остались жена, дочь и сын.

Пусть земля будет тебе, Эдуард, пухом.

Вильданов Р.М., Дуденков С.И., Старостин А.В.

Происшествия

ТАКСИСТ ОСУЖДЕН ЗА ХРАНЕНИЕ НАРКОТИКОВ

Рузаевский районный суд вынес приговор 25-летнему местному жителю, признанному виновным в незаконном приобретении и хранении наркотического вещества в значительном размере без цели сбыта.

Как сообщила пресс-секретарь УФСКН по РМ Татьяна Аросланкина, молодой человек работал водителем службы такси. Он был задержан сотрудниками Рузаевского МРО Управления ФСКН России по Республике Мордовия в ходе проверки оперативной информации в январе 2014 года. В гараже, где он находился, наркополицейские обнаружили и изъяли, хранившийся на металлическом верстаке бумажный сверток с марихуаной. Кроме того, как показало медицинское освидетельствование, молодой человек находился в состоянии наркотического опьянения. Как установило следствие, таксист для личного потребления приобрел наркотики у лица, уголовное дело в отношении которого выделено в отдельное производство.

В суде таксист полностью признал свою вину и ходатайствовал о постановлении приговора без проведения судебного разбирательства. Раскаяние в содеянном молодого человека и активное способствование расследованию преступления было учтено, в результате наказание составило штраф 12 000 рублей в пользу государства. Мера пресечения в виде подписки о невыезде и надлежащем поведении оставлена без изменения.

● *Крим-инфо*

В РУЗАЕВСКОМ РАЙОНЕ ЗА ДВА ДНЯ ПРОИЗОШЛО ДВА УБИЙСТВА

Рузаевский район на прошлой неделе захлестнула волна бытовых убийств, совершенных в состоянии алкогольного опьянения. Ночью 15 апреля трагедия произошла в доме на ул. Советская в селе Татарская Пишля.

После совместного распития алкоголя, 31-летняя женщина пырнула ножом 47-летнего брата своего сожителя. Он не оставил ей выпить, а потом слишком громко храпел. После безуспешных попыток разбудить своего гостя, хозяйка разозлилась и воткнула ему в ухо кухонный нож. Лезвие холодного оружия на 11 сантиметров вошло в тело и перерезало сонную артерию потерпевшего. Все это женщина совершила на глазах своего гражданского мужа и матери, которая вызвала «скорую». Мужчину спасти уже не удалось, в больнице он скончался от кровопотери.

Как сообщил руководитель Рузаевского межрайонного следственного отдела СУ СК РФ по РМ Дмитрий Кемайкин, подозреваемая задержана, ей предъявлено обвинение в совершении преступления по статье «убийство». Сейчас выясняются все обстоятельство произошедшего, и рассматривается вопрос об избрании меры пресечения для задержанной.

Второе происшествие случилось на следующий день в Рузаевке на ул. Локомотивная. Трагедия разворачивалась по обычному сценарию. В ходе совместного распития спиртных напитков двух мужчин и женщины-инвалида в ее доме они поссорились. 34-летний гость в пылу схватил со стола нож и вонзил в бедро своего оппонента. Удар оказался неудачным, повредил артерию. 31-летний мужчина скончался уже до приезда медиков. Подозреваемому предъявлено обвинение по статье умышленное причинение тяжкого вреда здоровья.

● Безопасность движения

Участились аварии с участием скутеров

С наступлением теплого сезона участились дорожно-транспортные происшествия с участием водителей велосипедов, скутеров, мокиков и мопедов.

Летние дни еще впереди, а значит, данная категория участников дорожного движения еще появится на дорогах города. Особое беспокойство у инспекторов вызывают несовершеннолетние водители двухколесного транспорта. В последнее время стало модным покупать детям безобидные, на первый взгляд, мопеды и скутеры. Но следует понимать, что это не игрушка с двигателем.

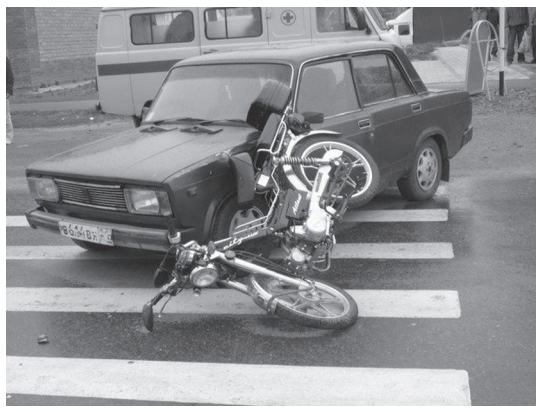

Сев за руль, надо как минимум иметь навыки вождения, знать и соблюдать правила дорожного движения. Взрослые спохватываются лишь после того, как подросток угодит в аварию, сломает руку, ногу или получит сотрясение головного мозга, а бывают и более трагичные последствия.

17.04.2014 года около 13 часов 10 минут на ул. Ленина, напротив д. №30 несовершеннолетний водитель, 1998 года рождения, управляя скутером «Атлант-Калипсо», совершил наезд на пешехода, 1974 года рождения, который переходил проезжую часть дороги по нерегулируемому пешеходному переходу. В результате наезда водитель скутера с диагнозом «Закрытая ЧМТ, ушибленная рана надбровной височной области, ушиб правого глазного яблока, СГМ» госпитализирован в травматологическое отделение ГБУЗ «Рузаевская ЦРБ». В момент ДТП находился без мотошлема.

Пешеход, 1974 года рождения, с диагнозом «алкогольное опьянение, ушибленная рана правой надбровной области» доставлен в ГБУЗ «Рузаевская ЦРБ», оказана помощь, отпущен домой.

Наиболее распространенные нарушения правил дорожного движения, допускаемые водителями мототранспорта – нарушение скоростного режима, неиспользование мотошлемов, управление транспортом лицами, не имеющими такого права, неподчинение сигналам регулирования, несоблюдение требований дорожных знаков и разметки, нарушение правил проезда перекрестков. От того, как водитель действует на дороге, зависит его безопасность. Именно поэтому все участвующие в дорожном движении мотоциклисты, водители мопедов (скутеров) и велосипедисты должны строго соблюдать правила дорожного движения, быть осторожными, прогнозировать ситуацию на дороге и ни в коем случае не рисковать своей жизнью и жизнями окружающих.

Для недопущения дорожно-транспортных происшествий напоминаем некоторые правила для водителей мототехники.

Включение ближнего света на скутере. Согласно пункту 19.5 ПДД, в светлое время суток на всех движущихся транспортных средствах (в том числе и на мотоциклах и мопедах) с целью их обозначения должны включаться фары ближнего света или дневные ходовые огни.

Минимальный возраст для управления скутером. Пункт 24.1 говорит о том, что у правлять велосипедом … при движении по дорогам разрешается лицам не моложе 14 лет, а мопедом – не моложе 16 лет.

Расположение скутера на проезжей части. Не нарушая пункт 24.2, велосипеды, мопеды … должны двигаться только в один ряд возможно правее. Допускается движение по обочине, если это не создает помех пешеходам.

Что запрещается делать водителям скутеров и велосипедов? Согласно пункту 24.3 водителям велосипеда и мопеда запрещается:

- ездить, не держась за руль хотя бы одной рукой;
- перевозить пассажиров, кроме ребенка в возрасте до 7 лет на дополнительном сиденье, оборудованном надежными подножками;
- перевозить груз, который выступает более чем на 0,5 м по длине или ширине за габариты, или груз, мешающий управлению;
- двигаться по дороге при наличии рядом велосипедной дорожки;
- поворачивать налево или разворачиваться на дорогах с трамвайным движением и на дорогах, имеющих более одной полосы для движения в данном направлении;
- двигаться по дороге без застегнутого мотошлема (для водителей мопедов).

Запрещается буксировка велосипедов и мопедов, а также велосипедами и мопедами, кроме буксировки прицепа, предназначенного для эксплуатации с велосипедом или мопедом.

Ответственность родителей за нарушение правил дорожного движения их детьми — это тоже больная тема. Знайте, что в соответствии с законодательством родители несут ответственность за ненадлежащее воспитание, обучение, содержание несовершеннолетних детей, а также защиту их прав и интересов. Если вы разрешили 12-летнему ребенку кататься на велосипеде по дороге, 15-летнему подростку купили скутер и он разъезжает по городским и сельским улицам, то согласно ст. 5.35 КоАП РФ вы будете привлечены к административной ответственности.

ОГИБДД ОМВД России по Рузаевскому муниципальному району

● Сообщает миграционная служба

О СРОКАХ ЗАМЕНЫ ПАСПОРТА НЕ СЛЕДУЕТ ЗАБЫВАТЬ

Паспорт гражданина Российской Федерации является основным документом, удостоверяющим личность гражданина РФ на территории Российской Федерации. Все граждане Российской Федерации, достигшие 14-летнего возраста, проживающие на территории Российской Федерации, обязаны иметь паспорт.

Согласно Положения о паспорте гражданина Российской Федерации, утвержденного Постановлением Правительства РФ № 828 от 08.07.1997 года гражданином производится замена паспорта по достижению 20, 45 лет, а также при изменении гражданином в установленном порядке фамилии, имени, отчества (например, замена паспорта гражданина РФ на основании свидетельства ЗАГС).

Днем принятия документов считается день подачи всех надлежащим образом оформленных документов и фотографий. Выдача и замена паспортов производится в 10-дневный срок подразделениями УФМС по месту жительства и в 2-х месячный срок, если документы сданы по месту пребывания или по месту обращения.

По истечении срока, предусмотренного п. 15 Положения (30 дней) наступает административ-

ная ответственность за проживание по недействительному паспорту.

Л.Г. ШАКОВА, специалист ПВР МО УФМС Росси по РМ в Рузаевском районе

● Информирует Пенсионный фонд

ОБ ИСПОЛЬЗОВАНИИ УНИВЕРСАЛЬНОЙ ЭЛЕКТРОННОЙ КАРТЫ

На территории Республики Мордовия Универсальная электронная карта (далее - УЭК) выдаётся с 2013-го года. В настоящее время в Республике Мордовия работают только 2 пункта приёма заявлений и выдачи УЭК (подразделения ОАО "Сбербанк России"), расположенных в г. Саранске по адресам: ул. Советская, д. 31 и пр. 60 лет Октября, д. 83.

По состоянию на март 2014-го года в Республике Мордовия выдано свыше 1700 УЭК.

Внешне УЭК - обычная банковская карта, однако в ней запрограммировано 3 приложения: электронная подпись, страховое свидетельство обязательного пенсионного страхования (далее - СНИЛС), банковское приложение. На самой УЭК нанесён номер полиса обязательного медицинского страхования и номер СНИЛС.

В связи с этим гражданину при устройстве на работу предоставляется возможность предъявлять в качестве СНИЛС непосредственно УЭК.

Т. В. КОЛГАНОВА, заместитель начальника отдела ПУ, АСВ, ВС и ВЗ

● Дата

Штрихи к портрету

о творчестве Г. Петелина

Мордовская литература набирает новые силы, её голос становится всё слышнее в общем хоре многонациональной литературы нашей страны. Исследование жизненных явлений прошлых лет, современной действительности во многом проводится уже с новых перестроечных позиций и в творчестве Геннадия Николаевича Петелина.

Г. Н. Петелин родился 27 апреля 1950 года в деревне Тростниково Новосильского района Орловской области в крестьянской семье.

В 1965 году после окончания Новосильской средней школы поступил в Орловское профтехучилище. Работал плотником, паркетчиком. В трудовом коллективе происходит становление будущего писателя. В это же время проявляется интерес к литературе. Затем два года службы в Советской Армии, где онактивно участвует в дивизионном литобъединении, в литературных вечерах.

В 1974 году после службы в рядах Советской армии в Алтайском крае переехал вместе с семьёй в Мордовию в поселок Зубова Поляна. Немалый жизненный опыт отразился на страницах первых литературных произведений. С 1987 года Г.Н.Петелин трудится в средствах массовой информацииБеднодемьяновского района Пензенской области и республиканских изданиях, на страницах которых публикует свои очерки, фельетаны, памфлеты. Помимо статей и репортажей писал повести и рассказы. В 1989 году вышла его первая книга "Знакомство'', а в 1996 году опубликован сборник "На отшибе'', куда вошли четыре повести и пять рассказов.

В честь 60-летней годовщины Победы в Великой Отечественной войне правительством Мордовии был объявлен литературный конкурс, посвященный этой дате. Геннадий Петелин за роман "Безгрешны только Боги'' был удостоен Диплома III степени. В новой книге он рассматривает сложные процессы, протекающие в нашем обществе на стыке XX и XXI веков. В книге тесно переплетено прошлое и настоящее, герои книги в основном молодые люди, кому не безразлична судьба обновляющейся России.

В новой книге "Черная лебедь'' автор пишет о людях с непростыми судьбами. Никого не оставит равнодушным и книга "Поверженный богатырь'', в которой пишет о людях села и не только.

Геннадий Петелин - член Союза писателей России с 1995 года, лауреат премии Союза журналистов Мордовии, за заслуги в развитии национальной литературы награжден Почетной грамотой Республики Мордовия.

И. Глизнуцина, библиотекарь библиотеки-филиала №1.

● Для вас, работодатели!

Как составить текст объявления о вакансии, не нарушив закон?

Обозначать пол и возраст претендента считается дискриминацией. Чтобы соискатель изначально правильно оценил свои возможности, работодателям следует подробно рассказывать об условиях труда. О том, что в объявлениях об открытых рабочих местах нельзя будет обозначать пол, возраст и другие дискриминационные признаки, говорили уже давно. С 14 июля 2013 года вступили в силу поправки в закон «О занятости населения».

ЧТО ЗА ПОПРАВКИ?

В ст. 25 закона был внесен п 6. Дословно он звучит так: «Запрещается распространение информации о свободных рабочих местах или вакантных должностях, содержащей сведения, о каком бы то ни было прямом или косвенном ограничении прав или об установлении прямых или косвенных преимуществ в зависимости от пола, расы, цвета кожи, национальности, языка, происхождения, имущественного, семейного, социального и должностного положения, возраста, места жительства, отношения к религии, убеждений, принадлежности или непринадлежности к общественным объединениям или каким-либо социальным группам, а также других обстоятельств, не связанных с деловыми качествами работников, за исключением случаев, в которых право или обязанность устанавливать такие ограничения или преимущества предусмотрены федеральными законами (информации о свободных рабочих местах или вакантных должностях, содержащей ограничения дискриминационного характера)».

ПРАВИЛО НЕ НОВОЕ!

Понятие «запрет дискриминации» уже давно существует и в Трудовом кодексе, и Административном. На сегодняшний день законодатель решил выделить в отдельную норму тот момент, что нельзя публиковать дискриминирующие объявления в средствах массовой информации. В правовых системах можно найти нормативные документы, в которых описаны деловые и личностно-деловые качества, которые относятся к работе. Один из них - Постановление Верховного Суда РФ от 17.05.04 №2 «О применении судами Трудового кодекса». В последнем документе деловые качества определяются как способность физического лица выполнять конкретные трудовые функции с учетом имеющихся у него профессионально-квалификационных качеств и личных качеств. Собственно ими и стоит руководствоваться работодателям и изданиям, где печатаются объявления. Есть также ряд дополнительных критериев, закрепленных в законе, которые указывать можно. Например, при поступлении на государственную и муниципальную службу, в правоохранительные органы можно указывать гражданство, определенный возраст, опыт работы.

ОТВЕТСТВЕННОСТЬ ЗА НАРУШЕНИЯ

Контроль со стороны органов прокуратуры ведется постоянно, проводится мониторинг средств массовой информации. При обращении граждан и в случае предоставления ими соответствующих статей или объявлений с дискриминационными признаками также будут проведены проверки. И при обнаружении признаков административного правонарушения будут проводиться соответствующие действия. На сегодняшний день конкретных инцидентов не было и граждане с такими обращениями еще не обращались. На данный момент на первом месте по обращениям по-прежнему невыплаты заработной платы или ее задержки.

ВОПРОСЫ ИЗ ПРАКТИКИ

- Мне на ферму по условиям труда для работы нужна семейная пара, потому что жить эти работники будут в одном помещении - пастух и доярка. Указывать пол в объявлениях в таких случаях можно? Будут ли для суда такие основания уважительными?

- В связи с поправками в объявлениях указывать пол нельзя. Когда к вам будут обращаться граждане, вы имеете право выбирать того, кто вам нужен - женщину, мужчину или семейную пару. Отказывать на этом основании нельзя, но людям при собеседовании нужно объяснять, на каких условиях труда им придется работать, чтобы они сами оценивали свои возможности и выбирали. Кстати, пастух и доярка - это рабочие по уходу за животными. Указывая профессию правильно можно избежать вопросов. А в случае спора работодатель может доказывать свою правоту должностными инструкциями, штатным расписанием, условиями труда.

- Уборщица, сотрудница, портниха - все эти наименования предполагают женский пол. Необходимо ли добавлять к таким объявлениям дополнительные окончания, чтобы не выдавать пол?

- Любую профессию стоит обозначать так, как она обозначена в классификационном перечне. Ведь многие профессии подразумевают как женщин, так и мужчин. Те же врачи, администраторы, медицинские сестры. Мало кто знает, что у мужчин в медицинских организациях в трудовой книжке написано не медицинский брат, а медицинская сестра. А если вам требуется уборщица, и вы не хотите указывать в требованиях наличие медицинской справки, расскажите в объявлении подробнее об условиях труда, чтобы изначально соискатель оценивал свои возможности. Ведь одно дело убирать кабинеты, другое - производственные помещения.

ВАЖНО

За распространение дискриминационных объявлений будут наказывать рублем. Штраф для граждан составит от 500 до 1000 рублей, для индивидуальных предпринимателей без образования юридического лица и должностных лиц - от 3 до 5 тысяч рублей, для юридических лиц - от 10 до 15 тысяч.

У вас есть место, где вам доверяют и всегда дадут деньги

С нормальным договором. На понятных условиях. По паспорту. За 20 минут. В удобном офисе.
С возможностью продления. Без скрытых процентов.

У тех, кто понимает: как важно, когда человек спешит, выдать ему деньги быстро и надёжно.
У тех, кто доверяет вам. У тех, к кому всегда можно обратиться.

Адреса наших офисов в г. Рузаевка:
ул. Ленина, 55

ООО «Магазин Малого Кредитования».
Регистрационный номер записи в государственном реестре микрофинансовых организаций 2110573000002. Реклама.

8 800 700 43 44
звонок бесплатный

www.быстроденьги.рф

Быстроденьги
займы до зарплаты

Подписка- 2014

Окно - ваша газета!

1 месяц - 45 рублей,
3 месяца - 135 рублей,
6 месяцев - 270 рублей

Подписаться на наш еженедельник можно в любом почтовом отделении района
20 полос полезной информации
Полный пакет телевизионных программ
Оставайтесь с нами! Индекс: 31468
г. Рузаевка, ул. Гагарина, 83, тел. 6-46-03

Рузаевское радио «Муниципальный континент»
В эфире первого канала «Радио России»
«Информационная панорама»

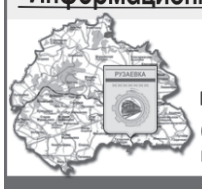

Понедельник, среда, пятница в 10.10
(кроме выходных и праздничных дней)

тел. 6-29-04, 8-927-172-56-82

Только 25 апреля ЦК. им. Ухтомского
Выставка-продажа МЕХА РОССИИ

Акция! Меняем старую шубу на новую!

Рассрочка, кредит
(без первоначального взноса)!
Ждем Вас с 10 до 19 ч.

Кредит предоставляет ОАО "ОТП Банк". ген. лиц.№ 2766 от 04.03.2008
Беспроцентная рассрочка на 1 месяц предоставляет ИП Богатов И.И.

ОТВЕТЫ НА КРОССВОРД ПРОШЛОГО НОМЕРА

По горизонтали: 3. Дева. 5. Аккордеон. 10. Сват. 15. Отруби. 18. Огурец. 19. Гусар. 20. Ретро. 21. Этюд. 22. Полгода. 26. Трио. 27. Товарищ. 28. Подошва. 29. Квок. 31. Подушка. 32. Болт. 34. Платина. 36. Проказник. 37. Перебор.41. Чтец. 43. Смута. 44. Обуза. 45. Обои. 47. Взгляд. 48. Курорт. 51. Приз. 52. Газон. 53. Весна. 54. Иуда. 56. Отметка. 58. Наказание. 62. Саксаул. 66. Жара. 69. Пингвин. 71. Агат. 73. Семинар. 74. Спонсор. 75. Псих. 77. Лауреат. 81. Путь. 82. Пекло. 83. Отсек. 84. Брутто. 85. Иголка. 86. Рота. 87. Поговорка. 88. Фрак.

По вертикали: 1. Штатив. 2. Гурд. 3. Дипломат. 4. Вигвам. 6. Карп. 7. Орел. 8. Дело. 9. Охра. 11. Второе. 12. Токовище. 13. Фунт. 14. Сериал. 16. Истина. 17. Строка. 23. Олово. 24. Груша. 25. Декан. 29. Клинч. 30. Кольцо. 32. Бросок. 33. Тиски. 35. Иммигрант. 38. Разбойник. 39. Сардина. 40. Подкова. 42. Табор. 46. Отряд. 49. Взятка. 50. Минута. 51. Париж. 55. Аскет. 57. Ефрейтор. 59. Книга. 60. Загар. 61. Наина. 63. Садовник. 64. Хватка. 65. Допуск. 67. Абсурд. 68. Диспут. 70. Снукер. 72. Аптека. 76. Хата. 77. Лото. 78. Утро. 79. Евро. 80. Толк. 81. Пион.

ответы на сканворд прошлого номера

						л	е	л	е	к		г		э
						а		и		в	и	а	г	р	а
	г	н	о	м		а		л		з				
		ц		и		ш	п	и	н	а	т			
	р	а	с	т	р	а	т	ч	и	ц	а			
	а		о		и		а		р		р			
к				л		м		т		ш	к	о	л	а
б	у	л	о	н	ь		б	а	м	а	к	о		о
	г		б	о	ф	о	р	т		б	а	р	е	н	ц
р	у	м	ы	н		т	е	л	к	а		у	з	д	а
	а		с	е	к	и	р	а		к	о	н	д	о	р
ф	р	у	к	т		с	о	с	н	а		д	а	н	ь

ТЕЛЕВИЗИОННАЯ ПРОГРАММА "МОЯ РУЗАЕВКА"
СМОТРИТЕ НА КАНАЛЕ "ГРИН-ТВ"

Понедельник, среда, суббота - 20.00
Вторник, четверг, воскресенье - 07.00 и 10.00

Наш адрес: г. Рузаевка, ул. Маяковского, д. 173 (здание бывшей автоколонны)
Телефоны студии 2-20-11, 8-960-335-48-59
e-mail: Ruzaevka-TV@ramler.ru

РГТС "ПАРУС" ПРЕДЛАГАЕТ:

НАРОДНЫЙ Internet
ОТЛИЧНЫЙ ИНТЕРНЕТ - ПО ОТЛИЧНЫМ ЦЕНАМ!
IP-ТВ - БЕСПЛАТНО,
Проект "Безопасный город"- БЕСПЛАТНО!

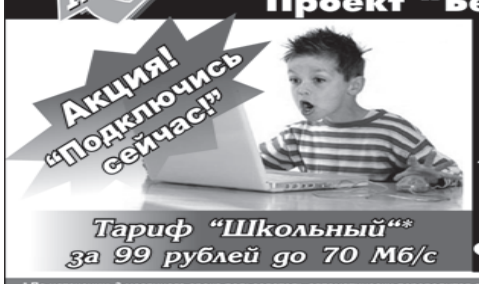

Акция! "Подключись сейчас!"
Тариф "Школьный"* за 99 рублей до 70 Мб/с

100 Мб - локальная сеть

ТАРИФ

Наименование тарифа	Макс. скорость до, Мб/сек: утро (с 8.00 до 12.00 ч.)	день	ночь (с 1.00 до 8.00 ч.)	средняя	Цена, руб.	Опция**: IP-ТВ
"Новичок"	40	20	60	35	250	БЕСПЛАТНО!
"Пользователь"	60	50	90	60	400	БЕСПЛАТНО!
"Эпилог 70"	70	70	100	80	440	БЕСПЛАТНО!
"Пользователь+Р"	80	80	100	90	460	БЕСПЛАТНО!
"Эпилог 100"	100	100	100	100	550	БЕСПЛАТНО!

* По истечении 2-месячного срока пользователь автоматически переводится с тарифа "Школьный" на тариф "Пользователь+Р". Подключение осуществляется при наличии технической возможности. Стоимость подключения - 150 р. Акция действует с 01.01.14 г. по 1.05.14г. Подробности на сайте www.rgtsparus.ru;
** Тестовое вещание. Просмотр при наличии технической возможности

Сделайте заявку по т. 6-41-65, 6-54-17. Консультации службы гл. инженера по т. 6-13-13

РГТС "ПАРУС" ПРЕДЛАГАЕТ:

РГТС СЕТЬ КАБЕЛЬНОГО ТЕЛЕВИДЕНИЯ
3 формата ТЕЛЕВИДЕНИЯ - ПО ЦЕНЕ ОДНОГО!
БЕЗ ТВ-приставок
до 5-ти телевизоров в квартире

СКИДКИ ДО 10%!

ФОРМАТ

Пакет
130 ТВ-каналов
- аналоговое ТВ - 150 р./мес!
- HD Full - опция БЕСПЛАТНО!
- SD stereo - опция БЕСПЛАТНО!

Для нашего цифрового ТВ нужен только цифровой телевизор!!!
Подключение осуществляется при наличии технической возможности. Стоимость подключения - 150 р.

Сделайте заявку по т. 6-41-65, 6-54-17
Консультации службы гл. инженера по т. 6-13-13

"Ковылкинская телевизионная компания" на канале "Грин-ТВ"

Вторник, четверг, воскресенье - 20.00
Среда - 07.00
Пятница - 07.00 и 20.00
Суббота - 11.00

Телефон студии 8-917-992-50-49
e-mail: rtk.tv@mail.ru

ТЕПЕРЬ В РУЗАЕВКЕ!!!!

Радиоканал "Автоспутник" Лицензия № 23247 от 04.04.13г.

РУЗАЕВКА ДОРОЖНОЕ РАДИО 98,8 FM

Принимаем заказы на размещение рекламы

Подробности по тел. 6-46-03
ул. Гагарина, 83

Редактор Л.Крюченкова Учредитель ООО «Рутек» Индекс 31468. Объем 4,5 п.л. Газета перерегистрирована в региональном управлении регистрации и контроля за соблюдением законодательства РФ о СМИ и печати в РМ 18.08.99 г. Ю-0103. Присланные материалы не рецензируются и не возвращаются. Адресредакцииииздателя:431450,г.Рузаевка,ул.Гагарина,д.83.т.6-46-03,6-45-82. http://okno-rm.ru/e-mail: okno_83@mail.ru Печать офсетная. Отпечатана в типографии ОАО «Рузаевский печатник» по адресу: 431400, Рузаевка, ул. Трынова, 67-а. Подписана в печать по графику-17.00. Фактически-17.00. Заказ № Тираж 2100